針灸大成卷之五

十二經井穴圖
井滎俞原經合歌圖
子午流注日時定穴歌
十二經納干支歌
流注圖
論子午流注法
臟腑井滎俞經合主治
十二經病補瀉迎隨
十二經氣血多少歌

G Copy
088341
01
3-28-49

十二經治症主客源絡圖
靈龜飛騰圖
八脉交會八穴等歌
八法五虎建元日時歌
八法逐日臨時干支歌
六十甲子日時穴開圖
八脉圖并治症穴
八法手訣歌

十二經井穴圖

楊繼洲著

手太陰井

人病膨脹。喘咳。缺盆痛。心煩。掌熱。肩背疼。咽痛。喉腫。斯廼以脉循上膈肺中。橫過腋關。穿過尺澤。入少商。故邪客於手太陰之絡而生是病。

可刺手太陰肺經井穴。少商也。手大指側。刺同身寸之一分。行六陰之數各一痏。左取右。右取左。如食頃已。灸三壯。

人病氣滿胃中緊痛煩熱喘而不已息斯廼以其脉自肩端入缺盆絡肺其支別者從缺盆中直而上頸故邪客於手陽明之絡而有是病

手陽明井

可刺手陽明大腸井穴商陽也在手大指次指爪甲角刺入一分行六陰之數左取右右取左如食頃已灸三壯

人病腹心悶惡人火聞響心煩鼻衄唇喝瘧狂足痛氣蠱瘡疥齒寒廼脉起於鼻交頞中下循鼻外上入齒中還出挾口環唇下交承漿却循順後下廉出大迎循頰車上耳前故邪客於足陽明之絡而有是病

足陽明井

可刺足陽明胃經井厲兌足次指爪甲上與肉交者韭許刺一分行六陰數左取右食頃已

人病尸厥暴死脈猶如常人而動然陰盛於上則邪氣重上而邪氣逆陽氣亂五絡閉塞結而不通故狀若尸厥身脉動不知人事邪客手足少陰太陰足陽明絡此五絡命所關

足太陰井

隱白 可初刺足太陰脾一刺足少陰腎湧泉三刺足陽明胃厲兌四刺手太陰肺少商五刺手少陰心少衝五井穴各二分左右皆六陰數不愈刺神門不愈以竹管吹兩耳以指掩管口勿泄氣必須極吹感纔脉絡通每極三度甚者灸維會三壯針前後各二分瀉二度後再灸

人病心痛煩渴臂厥脇肋疼心中熱悶呆癡忘事顛狂斯廼以其脉起於心支從心系俠喉嚨出向後腕骨之下直從肺行腋下膈內循臂廼循臂抵腕直過神門脉入少衝

手少陰井

少衝 可刺手心經井少衝手小指內側交肉者如韭葉刺一分行六陰數右取左若灸三壯如麥大不已復刺神門穴

人病頷腫頭強難顧肩似拔臑似折肘臂疼外臁痛斯廼以其脉起小指自少澤過前谷上循臂內至肩入缺盆向腋絡心間循咽下膈抵胃支從缺盆上頸頰至目銳眥入耳復循頰入鼻頞斜貫於顴故邪客於太陽絡生是病

手太陽井

可刺手小腸井少澤小指外側與肉相交如韭葉刺一分六陰數各一痏左病右取若灸如小麥炷三壯止

人病頭項肩背腰目疼脊痛痔瘧顛狂目黃淚出鼻流血斯廼經之正者從腦出別下項支別者從膊內左右別下又其絡從上行循眥上額故邪客於足太陽絡而有是病

足太陽井

可刺足太陽膀胱井至陰小指外側韭葉行六陰數不已刺金門五分三壯不已刺申脉一寸三分如人行十里愈有所墜瘀血留腹內滿脹不得行先以利藥次刺然谷前脉出血立已不已刺冲陽三分胃之原及大敦見血肝之井

人病卒心痛暴脹胃脇支滿斯廼脉上貫肝膈走於心內故邪客於足少陰之絡而有是病

足少陰井

可刺足少陰腎井湧泉足心中刺三分行六陰數見血出令人立飢欲食左取右素有此病新發刺五日愈灸三壯

人病卒然心痛掌中熱胃滿膨手攣臂痛不能伸屈腋下腫平面赤目黃善笑心胸熱耳聾嚮斯廼以其包絡之脉循脇過腋下通膸內至間使入勞宮循經直入中衝支別從掌循小指過次指關衝故邪客於手厥陰絡生是病

手厥陰井

可刺手厥陰心包井中衝中指內端去甲韭葉刺一分行六陰數左取右如食頃已若灸可三壯如小麥炷

人病耳聾痛渾渾。目疼。肘痛。脊間心後疼。甚。斯廼以其脉上臂。貫膚外。循肩上。交出少陽缺盆。膻中。膈內。支出頸項耳後。直入耳中。循遍目內眥。故邪氣客於少陽絡生是病。

手少陽井

可刺手少陽三焦井穴關衝也。手小指次指去爪甲與肉交者。如韭葉許。刺一分。各一痏。右取左。如食頃已。如灸三壯。不已。復刺少陽俞中渚穴。

人病胃脇足痛。面滯。頭目疼。缺盆腋腫汗多。頸項癭瘤強硬。瘧生寒熱。廼脉支別者。從目銳下大迎。合手少陽。抵項下頰車。下頸合缺盆。以下胃。交中貫膈。絡肝膽。循脇。故邪客於足少陽之絡而有是病。

足少陽井

可刺足少陽膽井。竅陰在次指與肉交者。如韭葉許。刺一分。行六陰數。各一痏。左病右取。如食頃已。灸可三壯。

人病卒痂暴痛及腹繞臍上下急痛。斯廼肝絡。去內踝上五寸。別走少陽。其支別者。循脛上睪結於莖。故邪客於足厥陰之絡而有是病。

足厥陰井

可刺足厥陰肝經井。大敦。大指端。行六陰數。左取右。素有此病。再發。刺之三日已。若灸者。可五壯止。

井滎俞原經合歌

醫經小學

少商魚際與太淵。經渠尺澤肺相連。
商陽二三間合谷。陽谿曲池大腸牽。
隱白大都太白脾。商丘陰陵泉要知。
厲兌內庭陷谷胃。衝陽解谿三里隨。
少衝少府屬於心。神門靈道少海尋。
少澤前谷後谿腕。陽谷小海小腸經。
湧泉然谷與太谿。復溜陰谷腎所宜。
至陰通谷束京骨。崑崙委中膀胱知。
中衝勞宮心包絡。大陵間使傳曲澤。

關衝液門中渚焦。　陽池支溝天井索。
大敦行間太衝看。　中封曲泉屬於肝。
竅陰俠谿臨泣胆。　丘墟陽輔陽陵泉。

井滎俞原經合橫圖　聚英

	肺	脾	心	腎	包絡	肝
井木	少商	隱白	少衝	湧泉	中衝	大敦春刺
滎火	魚際	大都	少府	然谷	勞宮	行間夏刺
俞土	太淵	太白	神門	太谿	大陵	太衝季夏刺
經金	經渠	商丘	靈道	復溜	間使	中封秋刺
合水	尺澤	陰陵泉	少海	陰谷	曲澤	曲泉冬刺

	大腸	胃	小腸	膀胱	三焦	膽
井金	商陽	厲兌	少澤	至陰	關衝	竅陰所出
滎水	二間	內庭	前谷	通谷	液門	俠谿所溜
俞木	三間	陷谷	後谿	束骨	中渚	臨泣所注
原	合谷	衝陽	腕骨	京骨	陽池	丘墟所過
經火	陽谿	解谿	陽谷	崑崙	支溝	陽輔所行
合土	曲池	三里	小海	委中	天井	陽陵泉所入

項氏曰所出爲井。井象水之泉。所溜爲滎。滎象水之陂。所注爲俞。俞象水之窩。所行爲經。經象水之流。所入爲合。合象水之歸。皆取水義也。

又曰春刺井井者東方春也萬物之始生故言井冬刺合合者北方冬也陽氣入藏故言合舉始終而言榮俞經在其中矣又曰諸井肌肉淺薄瀉井當瀉榮滑氏曰補井當補合

岐伯曰春刺井者邪在肝夏刺榮者邪在心季夏刺俞者邪在脾秋刺經者邪在肺冬刺合者邪在腎故也帝曰五臟而繫於四時何以知之岐伯曰五臟一病輒有五驗假如肝病色青者肝也臊臭者肝也喜酸者肝也喜呼者肝也喜泣者肝也其病衆多不可盡言也四臟有驗並繫於四時者也針之要妙在於秋毫

四明陳氏曰春氣在毛夏氣在皮秋氣在分肉冬氣在骨髓是淺深之應也

徐氏子午流注逐日按時定穴歌。

甲日戌時胆竅陰。丙子時中前谷滎。戊寅陷谷陽明俞。返本五墟木在寅。庚辰經注陽谿穴。壬午膀胱委中尋。甲申時納三焦水。滎合天干取液門。

乙日酉時肝大敦。丁亥時滎少府心。己丑太白太冲穴。辛卯經渠是肺經。癸巳腎宮陰谷合。乙未勞宮火穴滎。

丙日申時少澤當。戊戌内庭治脹康。庚子時在三間俞。本原腕骨可祛黄。壬寅經火崑崙上。甲辰陽陵泉合長。丙午時受三焦木。中渚之中仔細詳。

丁日未時心少冲。己酉大都脾土逢。辛亥太淵神門穴。癸

丑復溜腎水通乙卯肝經曲泉合丁巳包絡大陵中
戊日午時屬兌先庚申滎穴二間遷壬戌膀胱尋東骨冲
陽土穴必還原甲子胆經陽輔是丙寅小海穴安然戊
辰氣納三焦脉經穴支溝刺必痊
己日巳時隱白始辛未時中魚際取癸酉太谿太白原乙
亥中封內踝比丁丑時合少海心巳卯間使包絡止
庚日辰時商陽居壬午膀胱通谷之甲申臨泣爲俞本合
谷金原返本歸丙戌小腸陽谷火戊子時居三里宜庚
寅氣納三焦合天井之中不用疑
辛日卯時少商本癸巳然谷何須忖乙未太冲原太淵丁
酉心經靈道引巳亥脾合陰陵泉辛丑曲澤包絡準
壬日寅時起至陰甲辰膳脉俠谿滎丙午小腸後谿俞返
求京骨本原尋三焦寄有陽池穴返本還原似的親戊
申時注解谿胃大腸庚戌曲池真壬子氣納三焦寄并
穴關冲一片金關冲屬金壬屬水子母相生恩義深
癸日亥時井湧泉乙丑行間穴必然丁卯俞穴神門是本
尋腎水太谿原包絡大陵原并過巳巳商丘內踝邊辛
未肺經合尺澤癸酉中冲包絡連子午截時安定穴留
傳後學莫忘言

十二經納天干歌

甲膽乙肝丙小腸丁心戊胃己脾鄉庚屬大腸辛屬肺壬屬膀胱癸腎藏三焦亦向壬中寄包絡同歸入癸方

十二經納地支歌

肺寅大卯胃辰宮脾巳心午小未中申胱酉腎心包戌亥焦子膽丑肝通 大大腸 小小腸

脚不過膝手不過肘歌

陽日陽時氣在前血在後兮脉在邊陰日陰時血在前氣在後兮脉歸原陽日陽時針左轉先取陽經腑病看陰日陰時針右轉行屬陰經臟府痊

流注圖

足少陽膽之經 甲主 與巳合 膽引氣行

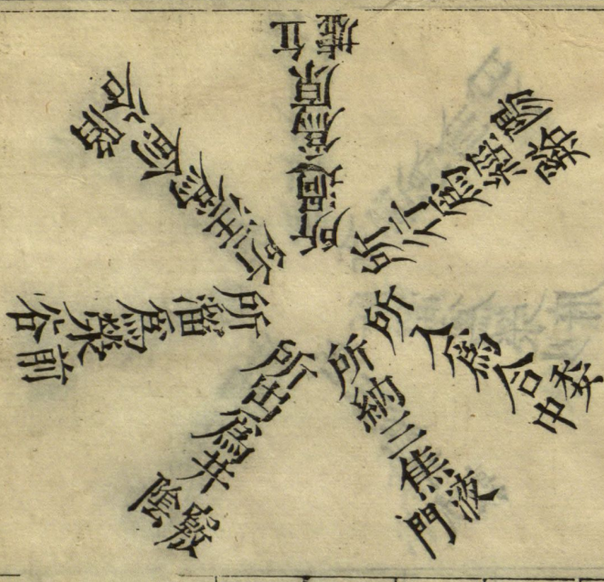

甲日 甲戌時開膽爲井金
丙子時 小腸滎水
戊寅時 胃 俞木
并過膽原丘墟木原在寅
庚辰時 大腸經火
壬午時 膀胱合土
甲申時氣納三焦之
滎水甲屬木是以
水生木子母相生

足厥陰肝之經　乙三

與庚合　肝引血行

乙日　乙酉時開肝爲井木
丁亥時　心　榮火
巳丑時　脾　俞土
并過　肝　原
辛卯時　肺　經金
癸巳時　腎　合水
乙未時血納包絡之
榮火乙屬木是以
木生火也

手太陽小腸經　丙三

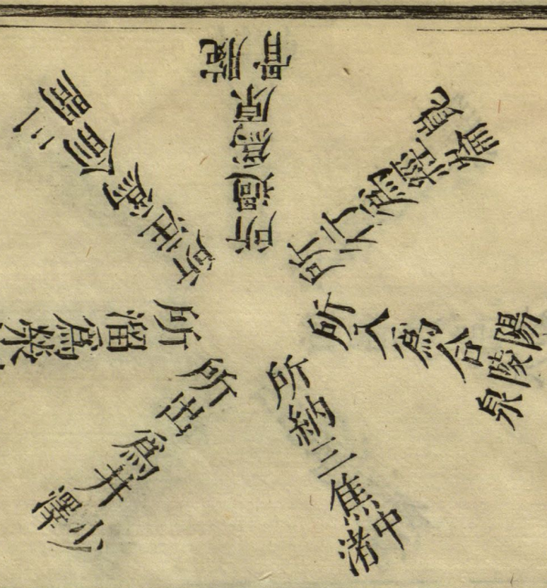

與辛合　小腸引氣行

丙日　丙申時開小腸井金
戊戌時　胃　榮水
庚子時　大腸俞木
并過　小腸原
壬寅時　膀胱經火
甲辰時　膽　合土
丙午時氣納三焦之
俞木丙屬火是以
木生火也

手少陰心之經　丁主　與壬合　心引血行

丁日　丁未時開心爲井木
巳酉時　脾　榮火
辛亥時　肺　俞土
并過　心　原
癸丑時　腎　經金
乙卯時　肝　合水
丁巳時血納包絡之
俞土丁屬火是以
火生土也

足陽明胃之經　戊主　與癸合　胃引氣行

戊日　戊午時開胃爲井金
庚申時　大腸　榮水
壬戌時　膀胱　俞木
并過　胃　原
甲子時　膽　經火
丙寅時　小腸　合土
戊辰時氣納三焦之
經火戊屬土是以
火生土也

足太陰脾之經　己主　與甲合　脾引血行

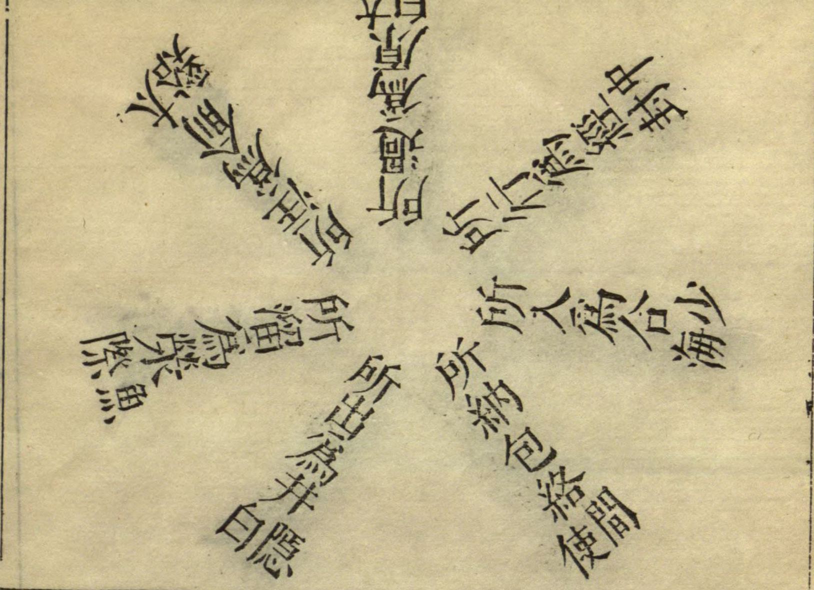

己日　己巳時開脾爲井木
辛未時　肺　滎火
癸酉時　腎　俞土
并過　脾　原
乙亥時　肝　經金
丁丑時　心　合水
己卯時血入包絡之
經金己屬土是以
土生金也

手陽明大腸經　庚主　與乙合　大腸引氣行
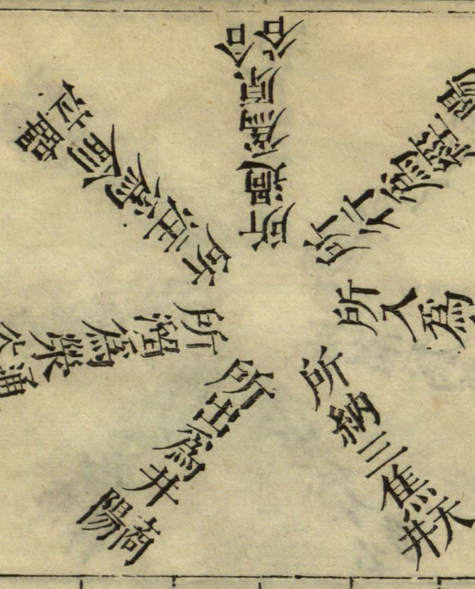
庚日　庚辰時開大腸井金
壬午時　膀胱滎水
甲申時　膽　俞木
并過　大腸原
丙戌時　小腸經火
戊子時　胃　合土
庚寅時氣納三焦之
合土庚屬金是以
土生金也

手太陰肺之經　辛主　與丙合　肺引血行

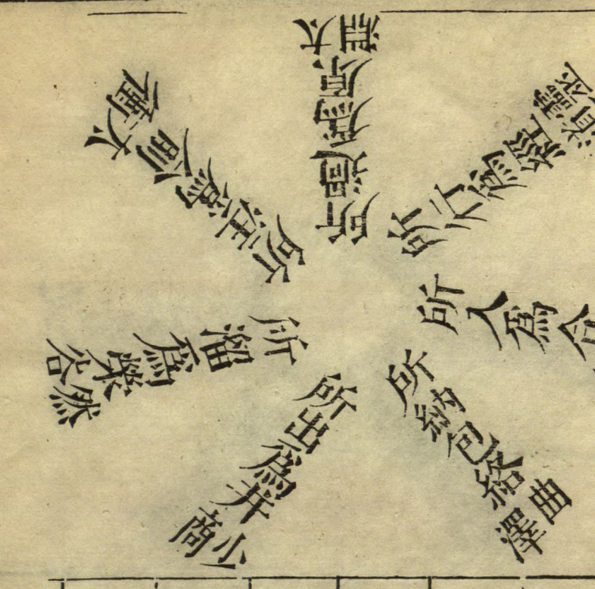

辛日　辛卯時開肺爲井木
癸巳時　腎　榮火
乙未時　肝　俞土
并過　肺　原
丁酉時　心　經金
巳亥時　脾　合水
辛丑時血納包絡之
合水辛屬金是以
金生水也

足太陽膀胱經　壬主　與丁合　膀胱引氣行

壬日　壬寅時開膀胱井金
甲辰時　膽　榮水
丙午時　小腸　俞木
所過本原京骨木原在午
水入火鄉故壬丙子午相
交也兼過三焦之原陽池
戊申時　胃　經火
庚戌時　大腸　合土
壬子時氣納三焦并金

足少陰腎之經　癸壬　與戊合　腎引血行

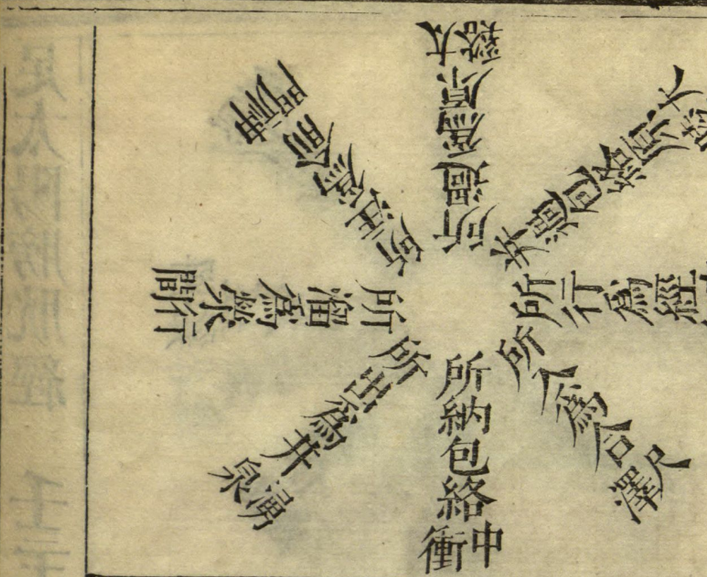

癸日　癸亥時開腎爲井木
乙丑時　肝　滎火
丁卯時　心　俞土
并過　腎原太谿
又過包絡原大陵
己巳時　脾　經金
辛未時　肺　合水
癸酉時血納包絡之
井木謂水生木也

論子午流注法　徐氏

子午流注者。謂剛柔相配。陰陽相合。氣血循環。時穴開闔也。何以子午言之。曰子時一刻。乃一陽之生。至午時一刻。乃一陰之生。故以子午分之而得乎中也。流者往也。注者住也。天干有十。經有十二。甲膽。乙肝。丙小腸。丁心。戊胃。己脾。庚大腸。辛肺。壬膀胱。癸腎。餘兩經。三焦包絡也。三焦乃陽氣之父。包絡乃陰血之母。此二經雖寄於壬癸。亦分派於十干。每經之中。有井滎俞經合。以配金水木火土。是故陰井木而陽井金。陰滎火而陽滎水。陰俞土而陽俞木。陰經金而陽經火。陰合水而陽合土。經中有返本還元者。乃

十二經出入之門也陽經有原遇俞穴并過之陰經無原以俞穴卽代之是以甲出丘墟乙太冲之例又按千金云六陰經亦有原穴乙中都丁通里巳公孫辛列缺癸水泉包絡內關是也故陽日氣先行而血後隨也陰日血先行而氣後隨也得時爲之開失時爲之闔陽干注腑甲丙戊庚壬而重見者氣納三焦陰干注臟乙丁巳辛癸而重見者血納包絡如甲日甲戌時以開膽并至戊寅時正當胃俞而又并過膽原重見甲申時氣納三焦榮穴屬水甲屬木是以水生木謂甲合還元化本又如乙日乙酉時以開肝并至巳丑時當脾之俞并過肝原重見乙未時血納包絡榮穴屬火乙屬木是以木生火也餘倣此俱以子午相生陰陽相濟也陽日無陰時陰日無陽時故甲與巳合乙與庚合丙與辛合丁與壬合戊與癸合也何謂甲與巳合曰中央戊巳屬土畏東方甲乙之木所尅戊乃陽爲兄巳屬陰爲妹戊兄遂將巳妹嫁與木家與甲爲妻庶得陰陽和合而不相傷所以甲與巳合餘皆然子午之法盡於此矣

流注開闔

人每日一身週流六十六穴每時週流五穴除六原穴乃過經之所。
相生相合者爲開則刺之相尅者爲闔則不刺〇陽生陰
死陰生陽死如甲木死於午生於亥乙木死於亥生於午
丙火生於寅死於酉丁火生於酉死於寅戊土生於寅死
於酉己土生於酉死於寅庚金生於巳死於子辛金生於
子死於巳壬水生於申死於卯癸水生於卯死於申凡值
生我我生及相合者乃氣血生旺之時故可辨虛實刺之
尅我我尅及闔閉時穴氣血正值衰絕非氣行未至則氣
行已過誤刺妄引邪氣壞亂眞氣實實虛虛其害非小

流注時日

陽日陽時陽穴陰日陰時陰穴陽以陰爲闔陰以陽爲闔
闔者閉也閉則以本時天干與某穴相合者針之
陽日遇陰時陰日遇陽時則前穴已閉取其合穴針之
合者甲與己合化土乙與庚合化金丙與辛合化水丁
與壬合化木戊與癸合化火五門十變此之謂也
其所以然者陽日注臟則氣先至而後血行陰日注臟則
血先至而氣後行順陰陽者所以順氣血也
陽日六腑值日者引氣陰日六臟值日者引血
或曰陽日陽時已過陰日陰時已過遇有急疾奈何曰夫

妻子母互用必適其病爲貴耳

妻閉則針其夫夫閉則針其妻子閉針其母母閉針其子必穴與病相宜乃可針也

噫用穴則先主而後客用時則棄主而從賓

假如甲日膽經爲主他穴爲客針必先主後客其甲戌等時主穴不開則針客穴

按日起時循經尋穴時上有穴穴上有時分明實落不必數上衍數此所以寧守子午而舍爾靈龜也

靈龜八法專爲奇經八穴而設其圖具後但子午法其理易明其穴亦肘膝內穴豈能逃子午之流注哉

臟腑井滎俞經合主治　聚英

假令得弦脉病人善潔膽爲清淨之府故耳面青善怒此膽病也若心下滿當刺竅陰井身熱當刺俠谿滎體重節痛刺臨泣俞喘嗽寒熱刺陽輔經逆氣而泄刺陽陵泉合又總刺丘墟原

假令得弦脉病人淋溲便難轉筋四肢滿閉膝左有動氣此肝病也若心下滿刺大敦井身熱刺行間滎體重節痛刺太冲俞喘嗽寒熱刺中封經逆氣而泄刺曲泉合

假令得浮洪脉病人面赤口乾喜笑此小腸病也若心下滿刺少澤井身熱刺前谷滎體重節痛刺後谿俞喘嗽

寒熱刺陽谷經逆氣而泄刺小海合又總刺腕骨原
假令得浮洪脉病人煩心心痛掌中熱而嘔臍上有動氣
此心病也若心下滿刺少冲井身熱刺少府榮體重節
痛刺神門俞喘嗽寒熱刺靈道經氣逆而泄刺少海合
假令得浮緩脉病人面黃善噫善思善咲此胃病也若心
下滿刺厲兌井身熱刺内庭榮體重節痛刺陷谷俞喘
嗽寒熱刺解谿經逆氣而泄刺三里合又總刺冲陽原
假令得浮緩脉病人腹脹滿食不消體重節痛怠惰嗜卧
四肢不收當臍有動氣按之牢若痛此脾病也若心下
滿刺隱白井身熱刺大都榮體重節痛刺太白俞喘嗽

寒熱刺商丘經逆氣而泄刺陰陵泉合
假令得浮脉病人面白善嚏悲愁不樂欲哭此大腸病也
若心下滿刺商陽井身熱刺二間榮體重節痛刺三間
俞喘嗽寒熱刺陽谿經逆氣而泄刺曲池合又總刺合
谷原
假令得浮脉病人喘嗽洒淅寒熱臍右有動氣按之牢痛
此肺病也若心下滿刺少商井身熱刺魚際榮體重節
痛刺太淵俞喘嗽寒熱刺經渠經逆氣而泄刺尺澤合
假令得沉遲脉病人面黑善恐欠此膀胱病也若心下滿
刺至陰井身熱刺通谷榮體重節痛刺束骨俞喘嗽寒

熱刺崑崙經逆氣而泄刺委中合又總刺京骨原

假令得沉遲脉病人逆氣小腹急痛泄如下重足脛寒而逆臍下有動氣按之牢若痛此腎病也若心下滿刺湧泉井身熱刺然谷滎體重節痛刺太谿俞喘嗽寒熱刺復溜經逆氣而泄刺陰谷合

總論

紀氏曰井之所治不以五臟六腑皆主心下滿滎之所治不以五臟六腑皆主身熱俞之所治不以五臟六腑皆主體重節痛經之所治不以五臟六腑皆主喘嗽寒熱合之所治不以五臟六腑皆主逆氣而泄

十二經是動所生病補瀉迎隨　聚英

內經曰十二經病盛則瀉之虛則補之熱則疾之寒則留之不盛不虛以經取之又曰迎而奪之隨而濟之又曰虛則補其母實則瀉其子難經曰經脉行血氣通陰陽以榮於其身者也其始平旦從中焦注手太陰肺寅陽明大腸卯陽明注足陽明胃辰太陰脾巳太陰注手少陰心午手太陽小腸未太陽注足太陽膀胱申少陰腎酉少陰注手厥陰包絡戌少陽三焦亥少陽注足少陽膽子厥陰肝丑厥陰復注於手太陰寅明日如環無端轉相灌溉又曰迎隨者知榮衛流行經脉往來隨其順逆而取之也

十二經之原歌

甲出仁墟乙太衝丙居腕骨是原中丁出神門原內過戊胃衝陽氣可通已出太白庚合谷辛原本出太淵同壬歸京骨陽池穴癸出太谿大陵中

三焦行於諸陽故置一俞曰原又曰三焦者水谷之道路原氣之別使也主通行三氣經歷五臟六腑原者三焦之尊號故所止輒爲原也

按難經云五臟六腑之有病者皆取其原王海藏曰假令補肝經於本經原穴補一針太衝穴是如瀉肝經於本經原穴亦瀉一針餘倣此

十二經病井榮俞經合補虛瀉實

手太陰肺經屬辛金起中府終少商多氣少血寅時注此是動病邪在氣氣留而不行爲是動病肺脹膨膨而喘咳缺盆中痛甚則交兩手而瞀是謂臂厥瞀音茂

所生病邪在血壅而不濡爲所生病咳嗽上氣喘渴煩心胸滿臑臂內前廉痛掌中熱〇氣盛有餘則肩背痛風寒疑寒字衍汗出中風小便數而欠寸口大三倍於人迎〇虛則肩背痛寒少氣不足以息溺色變卒遺矢無度寸口反小於人迎也

補虛則補之用卯時隨而濟之太淵爲俞土土生金爲母經曰

虛則補其母。

瀉盛則寫之用寅時。迎而奪之尺澤　爲合水。金生水。爲子。實則瀉其子。

手陽明大腸經。爲庚金。起商陽。終迎香。氣血俱多。卯時氣血注此。

是動病。齒痛。頷腫。是主津　頷音拙

所生病。目黃口乾。鼽衄。喉痺。肩前臑痛。大指次指不用。〇氣有餘。則當脉所過者熱腫。人迎大三倍於寸口。〇虛則寒慄不復。人迎反小於寸口也　鼽音求

補　用辰時　曲池　爲合土。土生金。虛則補其母。

瀉　用卯時　二間　爲滎水。金生水。實則瀉其子。

足陽明胃經。屬戊土。起頭維。終厲兌。氣血俱多。辰時注此。

是動病。洒洒然振寒。善呻。數欠。顏黑。病至。惡人與火。聞木音。則惕然而驚。心動。欲獨閉戶牖而處。甚則欲登高而歌。棄衣而走。賁響腹脹。是謂骭厥。主血。　骭音幹

所生病　狂瘧。溫淫汗出。鼽衄。口喎。唇裂。喉痺。大腹水腫。膝臏腫痛。循胸乳氣膺。伏兎。胕外廉。足跗上皆痛。中指不用。〇氣盛。則身已前皆熱。其

有餘於胃則消谷善飢溺色黃人迎大三倍於寸口〇氣不足則身已前皆寒慄胃中寒則脹滿人迎反小於寸口也 胠音杭

補 用巳時 解谿 爲經火火生土虛則補其母

瀉 用辰時 厲兌 爲井金土生金實則瀉其子

足太陰脾經屬已土起隱白終大包多氣少血巳時注此是動病 舌本强食則嘔胃脘痛腹脹善噫得後出與氣則快然如衰身體皆重是主痺

所生病 舌本痛體不能動搖食不下煩心心下急痛寒瘧溏瘕泄水身黃疸不能卧强立股膝內腫厥足大指不用〇盛者寸口大三倍於人迎〇虛者寸口小三倍於人迎也

補 用午時 大都 爲榮火火生土虛則補其母

瀉 用巳時 商丘 爲經金土生金實則瀉其子

手少陰心經屬丁火起極泉終少冲多氣少血午時注此是動病 咽乾心痛渴而欲飲是爲臂厥主心

所生病 目黃脇痛臑臂內後廉痛厥掌中熱〇盛者寸口大再倍於人迎〇虛者寸口反小於人迎也 臑音鐃

補 用未時 少冲 爲井木木生火虛則補其母

瀉　用午時　神門　爲俞土。火生土。實則瀉其子。
手太陽小腸經。屬丙火。起少澤。終聽宮。多血少氣。未時注
此。
是動病　嗌痛頷腫。不可回顧。肩似拔。臑似折。是主液。
所生病　耳聾目黃。頰腫頸頷肩臑肘臂外。後廉痛。〇
盛者。人迎大再倍於寸口。〇虛者。人迎反小
於寸口也。
補　用申時　後谿　爲俞木。木生火。虛則補其母。
瀉　用未時　小海　爲合土。火生土。實則瀉其子。
足太陽膀胱經。屬壬水。起睛明。終至陰。多血少氣。申時注
此。
是動病　頭痛似脫。項似拔。脊痛。腰似折。髀不可以曲。
腘如結。腨似裂。是爲踝厥。是主筋。腘音谷　腨音善
所生病　痔瘧。狂癲。頭顙頂痛。目黃。淚出。鼽衄。項背腰
尻。腘腨脚皆痛。小指不用。〇盛者。人迎大再
倍於氣口。〇虛者。人迎反小於氣口也。
補　用酉時　至陰　爲井金。金生水。虛則補其母。
瀉　用申時　束骨　爲俞水。水生木。實則瀉其子。
足少陰腎經。屬癸水。起湧泉。終俞府。多氣少血。酉時注此。
是動病　飢不欲食。面黑如炭色。欬唾則有血。嗚嗚而

喘坐而欲起目瞜瞜然如無所見心懸如飢狀氣不足則善恐心惕然如人將捕之是謂骨厥是主腎

所生病　口熱舌乾咽腫上氣嗌乾及痛煩心心痛黃疸腸澼脅股內後廉痛痿厥嗜卧足下熱而痛〇盛者寸口大再倍於人迎〇虛者寸口反小於人迎也

補　用戊時　復溜　爲經金生水虛則補其母

瀉　用酉時　湧泉　爲井木水生木實則瀉其子

手厥陰心包絡經　配腎屬相火　起天池　終中冲　多血少氣戊時注此

是動病　手心熱肘臂攣痛腋下腫甚則胸脇支滿心中澹澹或大動面赤目黃善笑不休是主心包絡

所生病　煩心心痛掌中熱〇盛者寸口大三倍於人迎〇虛者寸口反小於人迎也

補　用亥時　中冲　爲井木木生火虛則補其母

瀉　用戌時　大陵　爲俞土火生土實則瀉其子

手少陽三焦經　配心包絡屬相火　起關冲　終耳門　多氣少血亥時注此

是動病　耳聾渾渾焞焞咽腫喉痺是主氣　焞音吞

所生病　汗出目銳皆痛頰痛耳後肩臑肘臂外皆痛小指次指不用○盛者人迎大一倍於寸口○虛者人迎反小於寸口也

補　用子時　中渚　爲俞木生火虛則補其母

瀉　用亥時　天井　爲合土火生土實則瀉其子

足少陽膽經屬甲木起童子髎終竅陰多氣少血子時注此　髎音僚

是動病　口苦善太息心脇痛不能轉側甚則面微有塵體無膏澤足外反熱是爲陽厥是主骨所生病　頭角頷痛目銳眥痛缺盆中腫痛腋下腫馬刀挾癭汗出振寒瘧胸中脇肋髀膝外至脛絕骨外踝前及諸節皆痛小指次指不用○盛者人迎大三倍於寸口○虛者人迎反小於寸口也

補　用丑時　俠谿　爲榮水水生木虛則補其母

瀉　用子時　陽輔　爲經火木生火實則瀉其子

足厥陰肝經屬乙木起大敦終期門多血少氣丑時注此

是動病　腰痛不可俛仰丈夫癀疝婦人小腹腫甚則

咽乾面塵脫色是主肺
所生病　胸滿嘔逆洞泄狐疝遺溺癃閉○盛者寸口脉大一倍於人迎○虛者寸口脉反小於人迎也
補　用寅時　曲泉　爲合水水生木虛則補其母
瀉　用丑時　行間　爲榮火木生火實則瀉其子

十二經氣血多少歌

多氣多血經須記大腸手經足經胃少血多氣有六經三焦膽腎心脾肺多血少氣心包絡膀胱小腸肝所異

十二經治症主客原絡圖　楊繼洲著

太陰多氣而少血心胸氣脹掌發熱喘咳缺盆痛莫禁咽腫喉乾身汗越肩內前廉兩乳疼痰結膈中氣如缺所生病者何穴求太淵偏歷與君說

肺之
主
大腸
客

可刺手太陰肺經原原者太淵穴肺脉所過爲原掌後內側橫文頭動脉相應寸口是
復刺手陽明大腸絡絡者偏歷穴去腕三寸別走太陰

陽明大腸俠鼻孔。面痛齒疼。顯頰腫。生疾目黃口亦乾。鼻流清涕及血湧。喉痺肩前痛莫當。大指次指爲一統。合谷列缺取爲奇。二穴針之居病總。

大腸主肺之客

可刺手陽明大腸原。原者合谷穴大腸脉所過爲原岐骨間。絡者列缺穴去腕側上寸半交叉食指盡是別走陽明

復刺手太陰肺經絡。

脾經爲病舌本强。嘔吐胃翻疼。腹臟陰氣上衝噫。難瘧體重脾搖心事妄。瘧生振慄兼體羸。秘結疸黃手執杖。股膝內腫厥而疼。太白豐隆取爲尚。

脾主胃客

可刺足太陰脾經原。原者太白穴脾脉所過爲原足大指內踝前核骨下陷中

復刺足陽明胃經絡。絡者豐隆穴去踝八寸別走太陰

腹塡心悶意悽愴惡人惡火惡燈光耳聞響動心中惕鼻衂唇瘡又傷棄衣驟步身中熱痰多足痛與瘡瘍氣蠱胸腿疼難止衝陽公孫一刺康

胃主脾客

可刺足陽明胃經原。原者衝陽穴胃脉所過爲原足跗上五寸骨間動脉絡者公孫穴去足大指本節後一寸內踝前別走陽明

少陰心痛并乾嗌渴欲飲令爲臂厥生病目黃口亦乾脇臂疼令掌發熱若人欲治勿差求專在醫人心審察驚悸嘔血及怔忡神門支正何堪缺

眞心主小腸客

可刺手少陰心經原。原者神門穴心脉所過爲原手掌後銳骨端陷中復刺手太陽小腸絡。絡者支正穴腕上五寸別走少陰

小腸之病豈爲良。頰腫肩痠兩臂旁。項頸强痠難轉側。嗌頷腫痛甚非常。肩似拔兮臑似折。生病耳聾及目黃。臑肘臂外後廉痛。腕骨通里取爲詳。

小腸主心經客

可刺手太陽小腸原。原者腕骨穴。小腸脉所過爲原。手外側腕前起骨下陷中。絡者通里穴。去腕一寸別走太陽。

臉黑嗜卧不欲糧。目不明兮發熱狂。腰痛足痠步難履。若人捕獲難躲藏。心膽戰兢氣不足。更兼胸結與身黃。若欲除之無更法。太谿飛揚取最良。

腎之主膀胱客

可刺足少陰腎經原。原者太谿穴。腎脉所過爲原。內踝下後跟骨上動脉陷中。屈五指乃得穴。復刺足太陽膀胱絡。絡者飛揚穴。外踝上七寸別走少陰

膀胱頸病目中疼。項腰足腿痛難行。痫瘧狂顛心膽熱。背
弓反手額眉稜鼻衄目黃筋骨縮。脫肛痔漏腹心脹。若要
除之無別法。京骨大鍾任顯能。

膀胱主腎之客

可刺足太陽膀胱原。原者京骨穴。膀胱脉所過爲原。足小
指大骨下赤白肉際陷中
復刺足少陰腎經絡。絡者大鍾穴。當踝後繞跟別走太陽

三焦爲病耳中聾。喉痺咽乾。目腫紅。耳後肘疼。并出汗。春
間心後痛相從。肩背風生連膊肘。大便堅閉及遺癃。前病
治之何穴愈。陽池內關法理同。

三焦主包絡客

可刺手少陽三焦經原。原者陽池穴。三焦脉所過爲原。手
表腕上橫斷處陷中
復刺手厥陰心包經絡。絡者內關穴。去掌二寸兩筋間別
走少陽

包絡爲病手攣急臂不能伸痛如屈胸膺脇滿腋腫平心中淡淡面色赤目黃善笑不肯休心煩心痛掌熱極良醫達士細推詳大陵外關病消釋

包絡
主
三焦
客

可刺手厥陰心包經原。原者大陵穴包絡脉所過爲原掌後橫紋中絡者外關穴去腕二寸別走厥陰復刺手少陽三焦經絡。

氣少血多肝之經。丈夫潰散苦腰疼。婦人腹膨小腹腫甚則嗌乾面脫塵。所生病者胸滿嘔腹中泄瀉痛無停。癃閉遺溺痴痕痛太光二穴即安寧。

潰散虛憊

肝
主
膽
客

可刺足厥陰肝經原。原者太衝穴肝脉所過爲原足大指節後二寸動脉陷是復刺足少陽膽經絡。絡者光明穴去外踝三寸別走厥陰

膽經之穴何病主。胸脇肋疼。足不舉。面體不澤。頭目疼。缺盆腋腫汗如雨。頸項癭瘤堅似鐵。瘧生寒熱連骨髓。已上病症欲除之。須向丘墟蠡溝取。

膽主肝客

可刺足少陽膽經原。原者丘墟穴膽脉所過爲原足外踝下從前陷中去臨泣三寸絡者蠡溝穴去內踝五寸別走少陽復刺足厥陰肝經絡。

靈龜取法飛騰針圖。

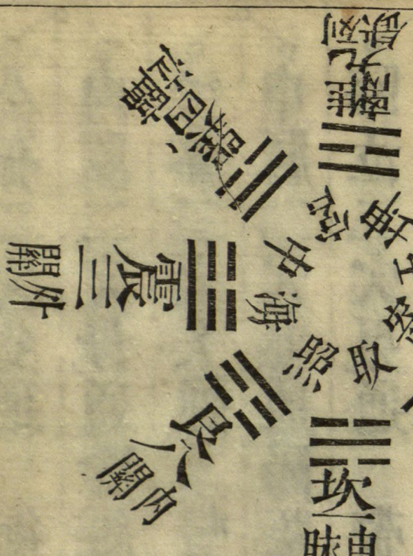

徐氏

九宮圖

戴九履一。左三右七。二四爲肩。八六爲足。五木居中。寄於坤局。

八法歌

坎一聯申脉。照海坤二五。震三屬外關。臨四臨泣數。乾六是公孫。兌七後谿府。艮八繫內關。離九列缺主。

按靈龜飛騰圖有二。人莫適從。今取其效驗者。錄之耳。

八法交會八脈

公孫二穴父通衝脈。
內關二穴母通陰維脈。合於心胸。胃。

後谿二穴夫通督脈。
申脈二穴妻通陽蹻脈。合於目內眥。頸項。耳。肩膊小腸膀胱。

臨泣二穴男通帶脈。
外關二穴女通陽維脈。合於目銳眥。耳後頰。頸肩。

列缺二穴主通任脈。
照海二穴客通陰蹻脈。合於肺系。咽喉。胸膈。

八法交會歌

內關相應是公孫、外關臨泣總相同。列缺交經通照海。後谿申脈亦相從。

八脈交會八穴歌

公孫衝脈胃心胸。內關陰維下總同。臨泣膽經連帶脈。陽維目銳外關逢。後谿督脈內眥頸。申脈陽蹻絡亦通。列缺任脈行肺系。陰蹻照海膈喉嚨。

八脈配八卦歌

乾屬公孫艮內關。巽臨震位外關還。離居列缺坤照海。後谿兌坎申脈聯。補瀉浮沉分逆順。隨時呼吸不為難。仙傳秘訣神針法。萬病如拈立便安。

八穴配合歌

公孫偏與內關合。列缺能消照海疴。臨泣外關分主客。後谿申脉正相和。左針右病知高下。以意通經廣按摩。補瀉迎隨分逆順。五門八法是眞科。

刺法啓玄歌

八法神針妙飛騰。法最奇砭針行內外。水火就中推。上下交經走疾如應手驅往來依進退。補瀉逐迎隨用似船推舵應如弩發機氣聚時間散身爽指下移。這般玄玅訣料得少人知。

八法五虎建元日時歌

甲巳之辰起丙寅。乙庚之日戊寅行。丙辛便起庚寅始。丁壬壬寅亦順尋。戊癸甲寅定時候。五門得合是元因。

八法逐日干支歌

甲巳辰戌丑未十。乙庚申酉九爲期。丁壬寅卯八成數。戊癸巳午七相宜。丙辛亥子亦七數。逐日支干卽得知。

八法臨時干支歌

甲巳子午九宜用。乙庚丑未八無疑。丙辛寅申七作數。丁壬卯酉六順知。戊癸辰戌各有五。巳亥單加四共齊。陽日除九陰除六。不及零餘穴下推。

其法如甲丙戊庚壬爲陽日。乙丁巳辛癸爲陰日。以日

時干支筭計何數陽日除九數陰日除六數陽日多或一九二九三九四九陰日多或二六三六四六五六剩下若干同配卦數日時得何卦即知何穴開矣

假如甲子日戊辰時以日上甲得十數子得七數以時上戊得五數辰得五數共成二十七數此是陽日以九除去二九一十八餘有九數合離卦即列缺穴開也

假如乙丑日壬午時以日上乙爲九丑爲十以時上壬爲六午爲九共成三十四數此是陰日以六除去五六三十數零下四數合巽四即臨泣穴開也餘倣此

推定六十甲子日時穴開圖例

甲丙寅臨卯照乙	戊寅申卯臨	丙庚寅外卯申	丁壬寅照卯外					
戊辰列巳外	庚辰照巳公	壬辰内巳公	甲辰公日臨					
子	丑	寅	卯					
庚午後未照	壬午臨未照	甲午公未臨	丙午照未公					
日壬申外酉申日	甲申照酉外	日丙申照酉列	日戊申臨酉申					
戊甲寅公卯臨巳	丙寅申卯照庚	戊寅申卯臨辛	庚寅照卯公					
丙辰照巳列	戊辰外巳公	庚辰照巳列	壬辰臨巳照					
辰	午	未	申					
戊午臨未後	庚午臨未照	壬午臨未照	甲午照未外					
日庚申照酉外	日壬申公酉臨	日甲申照酉外	日丙申申酉照					

壬壬寅舛卯申癸甲寅照卯公甲丙寅後卯照乙戊寅臨卯申
申甲辰臨巳照　酉　丙辰臨巳照　戌　戊辰舛巳公　亥　庚辰照巳舛
丙午公未臨　戊午公未舛　庚午未申内　壬午申未照
日戊申照酉照日庚申申酉照日壬申公酉臨日甲申照酉公
丙庚寅照卯刻丁壬寅申卯照戊甲寅臨卯照巳丙寅照卯公
子　壬辰後巳照　甲辰照巳公　丙辰刻巳後　戊辰臨巳申
甲午照未舛　丑　丙午臨未照　寅　戊午照未照　卯　庚午照未舛
日丙申申酉内日戊申公酉舛日庚申舛酉申日壬申申酉照

庚戊寅臨卯後辛庚寅照卯外壬壬寅申卯内癸甲寅舛卯申
辰　庚辰照巳舛　壬辰申巳照　午　甲辰照巳刻　未　丙辰照巳舛
壬午後未照　巳　甲午照未公　丙午臨未照　戊午申未臨
日甲申内酉公日丙申照酉照日戊申刻酉舛日庚申照酉公
甲丙寅公卯臨　乙戊寅公卯舛　丙庚寅照卯舛　丁壬寅臨卯照
戊辰照巳照　庚辰申巳照　壬辰申巳後　甲辰照巳舛
申　庚午刻未後　酉　壬午舛未申　戌　甲午内未公　亥　丙午申未照
日壬申照酉舛日甲申臨酉照日丙申臨酉照日戊申舛酉公

戊甲寅外卯申巳丙寅臨卯照庚戊寅照卯照辛庚寅公卯臨
子 丙辰内巳公 丑 戊辰公巳外 寅 庚辰外巳申 卯 壬辰照巳公
戊午申未臨 庚午臨未照 壬午照未外 甲午外未申
日庚申照酉刻日壬申外酉申日甲申公酉臨日丙申照酉外
壬壬寅臨卯照癸甲寅公卯臨甲丙寅臨卯照乙戊寅申卯臨
甲辰照巳外 丙辰照巳公 戊辰刻巳外 庚辰照巳公
辰 丙午後未照 巳 戊午臨未申 午 庚午照未臨 未 壬午臨未照
日戊申申酉公日庚申照酉外日壬申外酉巳日甲申照酉外

丙庚寅臨卯照丁壬寅公卯臨戊甲寅公卯臨巳丙寅申卯照
庚戊寅申巳照 甲辰申巳照 丙辰照巳列 戊辰外巳公
申 甲午後未照 酉 丙午外未申 戌 戊午臨未後 亥 庚午臨未照
日丙申外酉申日戊申照酉照日庚申照酉外日壬申公酉臨
庚戊寅申卯臨辛庚寅照卯公壬壬寅照卯刻癸甲寅申卯照
庚辰照巳列 壬辰臨巳照 甲辰外巳申 丙辰外巳申
子 壬午臨未照 丑 甲午照未外 寅 丙午照未外 卯 戊午照未照
日甲申照酉外日丙申申酉照日戊申申酉臨日庚申公酉臨

甲丙寅後卯照乙戊寅臨卯申丙庚寅照卯刻丁壬寅申卯照
辰戊辰外巳公巳庚辰照巳外午壬辰後巳照甲辰照巳公
庚午申未內壬午申未照未甲午照未外丙午臨未照
日壬申公酉臨日甲申照酉公日丙申申酉內日戊申公酉外
戊甲寅照卯外巳丙寅外卯申庚戊寅臨卯後辛庚寅照卯外
丙辰申巳內戊辰照巳照庚辰照巳外壬辰申巳照
申戊午外未公酉庚午公未臨戊壬午後未照亥甲午照未公
日庚申臨酉照日壬申照酉公日甲申內酉公日丙申臨酉照

壬壬寅申卯內癸甲寅外卯申甲丙寅照卯外乙戊寅照卯照
子甲辰照巳刻丙辰照巳外戊辰申巳臨庚辰公巳臨
丙午臨未照丑戊午申未臨寅庚午內未公卯壬午照未公
日戊申刻酉外日庚申照酉公日壬申臨酉照日甲申外酉申
丙庚寅照卯外丁壬寅臨卯照戊甲寅外卯申巳丙寅臨卯照
辰壬辰申巳內甲辰照巳外丙辰內巳公戊辰公巳外
甲午內未公巳丙午申未照午戊午申未臨未庚午後未照
日丙申臨酉照日戊申外酉公日庚申照酉刻日壬申外酉申

庚戌寅午卯公辛庚寅申卯照壬壬寅臨卯照癸甲寅公卯臨
申庚辰臨巳照酉壬辰午巳申戌甲辰照巳午亥丙辰照巳公
壬午公未臨甲午臨未照丙午後未照戊午臨未申
日甲申後酉照日丙申公酉臨日戊申午酉公日庚申照酉午

右圖乃預先推定六十甲子逐日逐時穴所開以便用針庶臨時倉卒之際不致有差候之失也

公孫二穴脾經足大指內側本節後一寸陷中舉足考穴兩足掌相對取之針一寸主心腹五臟病與內關主客相應

衝脈

西江月　九種心疼延悶結胸番胃難停酒食積聚治病胃腸鳴水食氣疾膈病臍痛腹疼脇脹腸風瘧疾心疼胎衣不下血迷心泄瀉公孫立應

凡治後症必先取公孫爲主次取各穴應之 徐氏

九種心疼一切冷氣 大陵 中脘 隱白

痰膈涎悶胸中隱痛 勞宮 膻中 間使

氣膈五噎飲食不下 膻中 三里 太白

臍腹脹滿食不消化 天樞 水分 內庭

脇肋下痛起止艱難 支溝 章門 陽陵泉

泄瀉不止裏急後重 下脘 天樞 照海

胸中刺痛隱隱不樂 內關 大陵 或中

兩脇脹滿氣攻疼痛 絕骨 章門 陽陵泉

中滿不快翻胃吐食 中脘 太白 中魁

胃脘停痰口吐清水 巨闕 中脘 厲兌

胃脘停食疼刺不已 中脘 三里 解谿

嘔吐痰涎眩暈不已 膻中 中魁 豐隆

心痛令人心內怔忡 神門 心俞 百勞

脾痛令人怕寒腹痛 商丘 脾俞 三里

肝痛令人氣色蒼惡寒發熱 中封 肝俞 絕骨

肺痛令人心寒怕驚 列缺 肺俞 合谷

腎痛令人洒熱腰脊强痛 大鍾 腎俞 申脉

痛疾大熱不退 間使 百勞 絕骨

痛疾先寒後熱 後谿 曲池 勞宮

瘧疾先熱後寒。曲池　百勞　絕骨
瘧疾心胸疼痛。內關　上脘　大陵
瘧疾頭痛眩暈。吐痰不已。合谷　中脘　列缺
瘧疾骨節痠痛。魄戶　百勞　然谷
瘧疾口渴不已。關沖　人中　間使
胃瘧。令人善飢不能食。厲兌　胃俞　大都
膽瘧。令人惡寒。怕驚睡臥不安。臨泣　膽俞　期門
黃疸四肢俱腫。汗出染衣。至陽　百勞　腕骨
中脘　三里
黃疸。遍身皮膚面目小便俱黃。脾俞　隱白　百勞
至陽　三里　腕骨
穀疸。食畢則心眩。心中拂鬱。遍體發黃。胃俞　內庭
至陽　三里　腕骨　陰谷
酒疸。身目俱黃。心中痛。面發赤斑。小便赤黃。膽俞
至陽　委中　腕骨
女勞疸。身目俱黃。發熱惡寒。小便不利。關元　腎俞
至陽　然谷
楊氏治症。
月事不調。關元　氣海　天樞　三陰交
胸中滿痛。勞宮　通里　大陵　膻中

痰熱結胸。列缺 大陵 湧泉

四肢風痛。曲池 風市 外關 陽陵泉 三陰交

手三里

咽喉閉塞。少商 風池 照海 頰車

考穴 內關二穴。心包經去掌二寸兩筋間。緊握拳取之。針一寸二分。主心膽脾胃之病。與公孫二穴主客相應。

陰維脈

治病。西江月 中滿心胸痞脹。腸鳴泄瀉脫肛。食難下膈酒來傷。積塊堅橫脇搶。婦女脇疼心痛。結胸裏急難當。傷寒不解結胸膛。瘧疾內關獨當。

凡治後症。必先取內關爲主。次取各穴應之。徐氏

中滿不快。胃脘傷寒。中脘 大陵 三里 膻中

中焦痞滿。兩脇刺痛。支溝 章門 膻中

脾胃虛冷。嘔吐不已。內庭 中脘 氣海 公孫

脾胃氣虛。心腹脹滿 太白 三里 氣海 水分

脇肋下疼。心脘刺痛。氣海 行間 陽陵泉

痞塊不散。心中悶痛 大陵 中脘 三陰交

食癥不散。人漸羸瘦。脘骨 脾俞 公孫

食積血瘕。腹中隱痛。胃俞 行間 氣海

五積氣塊。血積血痢。膈俞 肝俞 大敦 照海

臟腑虛冷。兩脇痛疼。支溝 通里 章門 陽陵泉

風壅氣滯。心腹刺痛。風門 膻中 勞宮 三里

大腸虛冷。脫肛不收。百會 命門 長强 承山

大便艱難。用力脫肛。照海 百會 支溝

臟毒腫痛。便血不止。承山 肝俞 膈俞 長强

五種痔疾。攻痛不已。合陽 長强 承山

五癇等症。口中吐沫。後谿 神門 心俞 鬼眼

心性呆痴。悲泣不已。通里 後谿 神門 大鍾

心驚發狂。不識親疎。少冲 心俞 中脘 十宣

健忘易失。言語不紀。心俞 通里 少冲

心氣虛損或歌或笑。靈道　心俞　通里
心中驚悸言語錯亂。少海　少府　心俞　後谿
心中虛惕神思不安。乳根　通里　膻俞　心俞
心驚中風不省人事。中冲　百會　大敦
心臟諸虛怔忡驚悸。陰郄　心俞　通里
心虛膽寒四體顫掉。膻俞　通里　臨泣

考穴　後谿二穴小腸經小指本節後外側骨縫中緊握拳尖上針一寸主頭面項頸病與申脉主客相應

督脉

西江月　手足拘攣戰掉中風不語癇癲頭疼眼腫
淚漣漣腿膝背腰痛遍項强傷寒不解牙齒顋腫喉
痺手麻足麻破傷牽盜汗後谿先砭

凡治後症必先取後谿爲主次取各穴應之　徐氏

手足攣急屈伸艱難　三里　曲池　尺澤　合谷

行間　陽陵泉

手足俱顫不能行步握物　陽谿　曲池　腕骨

太衝　絕骨　公孫　陽陵泉

頸項强痛不能回顧　承漿　風池　風府

兩顋頰痛紅腫　大迎　頰車　合谷

咽喉閉塞水粒不下　天突　商陽　照海　十宣

雙蛾風喉閉不通　少商　金津　玉液　十宣

单蛾風喉中腫痛　關衝　天突　合谷

偏正頭風及兩額角痛　列缺　合谷　太陽紫脉

頭臨泣　絲竹空

兩眉角痛不已　攢竹　陽白　印堂　合谷　頭維

頭目昏沉太陽痛　合谷　太陽紫脉　頭縫

頭項拘急引肩背痛　承漿　百會　肩井　中渚

醉頭風嘔吐不止惡聞人言　湧泉　列缺　百勞

合谷

眼赤腫衝風淚下不已　攢竹　合谷　小骨空

臨泣

破傷風因他事搐發渾身發熱顛强　大敦　合谷

行間　十宣　太陽紫脉宜鋒針出血

楊氏治症

咳嗽寒熱　列缺　湧泉　申脉　肺俞　天突　絲竹空

頭目眩暈　風池　命門　合谷

頭項强硬　承漿　風府　風池　合谷

牙齒疼痛　列缺　人中　頰車　呂細　太淵　合谷

耳不聞聲　聽會　商陽　少衝　中衝

破傷風症　承漿　合谷　八邪　後谿　外關　四關

陽蹻脉

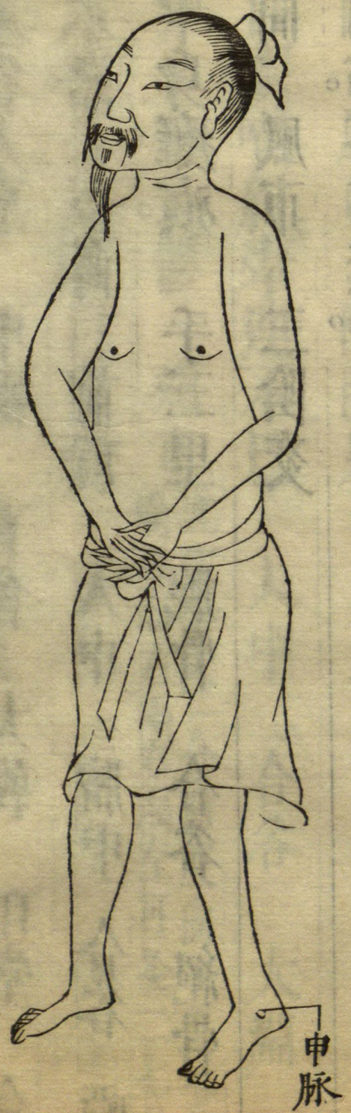

考穴　申脉二穴。膀胱經足外踝下陷中。赤白肉際。宜立取之。針一寸。主四肢風邪及癰毒病。與後谿主客相應。

西江月　腰背屈强腿腫。惡風自汗頭疼。雷頭赤目痛眉稜。手足麻攣脊冷。吹乳耳聾鼻衄。癇癲肢節煩憎。遍身腫滿汗頭淋。申脉先針有應。

治病

凡治後症必先取申脉爲主次取各穴應之　徐氏

腰背强不可俛仰　腰俞　膏肓　委中　刺紫脉出血

肢節煩痛牽引腰脚疼　肩髃　曲池　崑崙　陽陵

中風不省人事　中衝　百會　大敦　印堂　合谷

中風不語　少商　前頂　人中　膻中　合谷　啞門

中風半身癱瘓　手三里　腕骨　合谷　絕骨

行間　風市　三陰交

中風偏枯疼痛無時　絕骨　太淵　曲池　肩髃

三里　崑崙

中風四肢麻痺不仁　肘髎　上廉　魚際　風市

膝關　三陰交

中風手足搔痒不能握物　臑會　腕骨　合谷

行間　風市　陽陵泉

中風口眼喎斜牽連不已　人中　合谷　太淵

十宣　童子髎　頰車　此穴針入一分沿皮向下透地倉穴喎左瀉右喎右瀉左可灸二七壯

中風角弓反張眼目盲視　百會　百勞　合谷

曲池　行間　十宣　陽陵泉

中風口禁不開言語蹇澁　地倉宜針透頰車　人中　合谷

腰脊項背疼痛　腎俞　人中　肩井　委中

腰痛起止艱難　然谷　膏肓　委中　腎俞

足背生毒名曰發背　內庭　俠谿　行間　委中
手背生毒名附筋發背　液門　中渚　合谷　外關
手臂背生毒名曰附骨疽　天府　曲池　委中

楊氏治症

背胛生癰　委中　俠谿　十宣　曲池　液門　內關　外關
遍體疼痛　太淵　三里　曲池
鬢髭發毒　太陽　申脉　太谿　合谷　外關
項腦攻瘡　百勞　合谷　申脉　強間　委中
頭痛難低　申脉　金門　承漿
頸項難轉　後谿　合谷　承漿

帶脉

臨泣二穴膽經足小指次指外側本節中筋骨縫內考穴去一寸是針五分放水隨皮過一寸主四肢病與外關主客相應

西江月　手足中風不舉痛麻發熱拘攣頭風痛腫治病項顋連眼腫赤疼頭旋齒痛耳聾咽腫浮風搔癢筋牽腿疼脇脹肋肢偏臨泣針時有驗

凡治後症。必先取臨泣爲主。次取各穴應之。徐氏

足跗腫痛。久不能消。行間　申脉

手足麻痺。不知痒痛。太衝　曲池　大陵　合谷

三里　中渚

兩足顫掉。不能移步。太衝　崑崙　陽陵泉

兩手顫掉。不能握物。曲澤　腕骨　合谷　中渚

足指拘攣。筋緊不開。足十指節握拳指尖小麥粒灸五壯

丘墟　公孫　陽陵泉

手指拘攣。伸縮疼痛。手十指節握拳指尖小麥粒灸五壯

尺澤　陽谿　中渚　五虎

足底發熱。名曰濕熱。湧泉　京骨　合谷

足外踝紅腫。名曰穿踝風。崑崙　丘墟　照海

足跗發熱。五指節痛。衝陽　俠谿　足十宣

兩手發熱。五指疼痛。陽池　液門　合谷

兩膝紅腫疼痛。名曰鶴膝風。膝關　行間　風市

陽陵泉

手腕起骨痛。名曰踝踝風。太淵　腕骨　大陵

腰胯疼痛。名曰寒疝。五樞　委中　三陰交

臂膊痛連肩背。肩井　曲池　中渚

腿胯疼痛。名曰腿乂風。環跳　委中　陽陵泉

白虎歷節風疼痛。肩井　三里　曲池　委中
令谷　行間　天應遇痛處針。強針出血。

走注風遊走四肢疼痛。天應　曲池　三里　委中
浮風渾身搔痒。百會　百勞　命門　太陽紫脉
風市　絕骨　水分　氣海　血海　委中　曲池

頭項紅腫强痛。承漿　風池　肩井　風府

腎虛腰痛。興動艱難。腎俞　脊中　委中

閃挫腰痛。起止艱難。脊中　腰俞　腎俞　委中

虛損濕滯腰痛行動無力。脊中　腰俞　腎俞
委中

諸虛百損四肢無力。百勞　心俞　三里　關元
膏肓

脇下肝積氣塊刺痛。章門　支溝　中脘　大陵
陽陵泉

楊氏治症

手足拘攣。中渚　尺澤　絕骨　八邪　陽谿
陽陵泉

四肢走注。三里　委中　命門　天應　曲池
外關

膝脛痠痛。行間　絕骨　太衝　膝眼　三里

陽陵泉

腿寒痺痛。四關　絕骨　風市　環跳　三陰交

臂冷痺痛。肩井　曲池　外關　三里

百節痠痛。魂門　絕骨　命門　外關

外關二穴三焦經掌背去腕二寸。骨縫兩筋陷中伏考穴手取之。針一寸二分。主風寒經絡皮膚病。與臨泣主客相應。

陽維脈

西江月　肢節腫疼膝冷。四肢不遂頭風。背膀內外骨筋攻。頭項眉稜皆痛。手足熱麻盜汗。破傷跟腫睛紅。傷寒自汗表烘烘。獨會外關爲重。

治病

凡治後症必先取外關爲主次取各穴應之　徐氏

臂膊紅腫肢節疼痛　肘髎　肩髃　腕骨　髃音魚　髎音僚

足內踝紅腫痛名曰遶踝風　太谿　丘墟　臨泣

崑崙

手指節痛不能伸屈　陽谷　五虎　腕骨　合谷

足指節痛不能行步　內庭　太衝　崑崙

五臟結熱吐血不已　取五臟俞穴并血會治之

心俞　肺俞　脾俞　肝俞　腎俞　膈俞

六腑結熱血妄行不已　取六腑俞并血會治之

膽俞　胃俞　小腸俞　大腸俞　膀胱俞

三焦俞　膈俞

鼻衄不止名血妄行　少澤　心俞　膈俞　湧泉

吐血昏暈不省人事　肝俞　膈俞　通里　大敦

虛損氣逆吐血不已　膏肓　膈俞　丹田　肝俞

吐血衄血陽乘於陰血熱妄行　中冲　肝俞　膈俞

三里　三陰交

血寒亦吐陰乘於陽名心肺二經嘔血　少商　心俞

神門　肺俞　膈俞　三陰交

舌强難言及生白胎　關冲　中冲　承漿　聚泉

重舌腫脹熱極難言　十宣　海泉　金津　玉液

口內生瘡名枯曹風　兌端　支溝　承漿　十宣
舌吐不收名曰陽强　湧泉　兌端　少冲　神門
舌縮難言名曰陰强　心俞　膻中　海泉
唇吻裂破血出乾痛　承漿　少商　關冲
項生瘰癧遶頸起核名曰蟠蛇癧　天井　風池
肘尖　缺盆　十宣
瘰癧延生胸前連腋下者名曰爪藤癧　肩井　膻中
大陵　支溝　陽陵泉
左耳根腫核者名曰惠袋癧　翳風　後谿　肘尖
右耳根腫核者名曰蜂窩癧　翳風　頰車　後谿

合谷

耳根紅腫痛　合谷　翳風　頰車
頸項紅腫不消名曰項疽　風府　肩井　承漿
目生翳膜隱澁難開　睛明　合谷　肝俞　魚尾
風沿爛眼迎風冷淚　攢竹　絲竹　二間　小骨空
目風腫痛努肉攀睛　和髎　睛明　攢竹　肝俞
委中　合谷　肘尖　照海　列缺　十宣
牙齒兩頷腫痛　人中　合谷　吕細
上牙痛及牙關不開　太淵　頰車　合谷　吕細
下牙牙疼頰項紅腫痛　陽谿　承漿　頰車　太谿

耳聾氣痞疼痛。聽會　腎俞　三里　翳風
耳內或鳴或痒或痛。客主人　合谷　聽會
雷頭風暈嘔吐痰涎。百會　中脘　太淵　風門
腎虛頭痛頭重不舉。腎俞　百會　太谿　列缺
痰厥頭暈頭目昏沉。大敦　肝俞　百會
頭頂痛。名曰正頭風。上星　百會　腦空　湧泉
合谷
目暴赤腫疼痛。攢竹　合谷　迎香
楊氏治症
中風拘攣　中渚　陽池　曲池　八邪

列缺二穴。肺經手腕內側一寸五分。手交叉盡指盡處。骨間是。針入分。主心腹脇肋五臟病。與照海主客相應。

任脉

西江月　痔瘧便腫泄痢。唾紅溺血咳痰。牙疼喉腫小便難。心胸腹疼噎嚥。產後發強不語。腰痛血疾臍寒。死胎不下腸中寒。列缺乳癰多散。

治病

凡治後症必先取列缺爲主次取各穴應之　徐氏

鼻流涕臭名曰鼻淵　曲差　上星　百會　風門
迎香

鼻生瘜肉閉塞不通　印堂　迎香　上星　風門
傷風面赤發熱頭痛　通里　曲池　絕骨　合谷
傷風感寒咳嗽咳滿　膻中　風門　合谷　風府
傷風四肢煩熱頭痛　經渠　曲池　合谷　委中
腹中腸痛下利不已　內庭　天樞　三陰交
赤白痢疾腹中冷痛　水道　氣海　外陵　天樞
三陰交　三里

胸前兩乳紅腫痛　少澤　大陵　膻中
乳癰腫痛小兒吹乳　中府　膻中　少澤　大敦
腹中寒痛泄瀉不止　天樞　中脘　關元　三陰交
婦血積痛敗血不止　肝俞　腎俞　膈俞　三陰交
咳嗽寒痰胸膈閉痛　肺俞　膻中　三里
久嗽不愈咳唾血痰　風門　太淵　膻中
哮喘氣促痰氣壅盛　豐隆　俞府　膻中　三里
吼喘胸膈急痛　彧中　天突　肺俞　三里
吼喘氣滿肺脹不得卧　俞府　風門　太淵
中府　三里　膻中

鼻塞不知香臭 迎香 上星 風門
鼻流清涕腠理不密噴嚏不止 神門 肺俞 太淵
三里
婦人血瀝乳汁不通 少澤 大陵 膻中 關衝
乳頭生瘡名曰妬乳 乳根 少澤 肩井 膻中
胸中噎塞痛 大陵 內關 膻中 三里
五癆等症
項癆之症有五一曰石癆如石之硬二曰氣癆如綿之軟三曰血癆如赤脉細絲四曰筋癆乃無骨五曰肉癆如袋之狀此乃五癆之形也

扶突 天突 天窗 缺盆 俞府 膺俞 喉上 膻中
合谷 十宣出血
口內生瘡臭穢不可近 十宣 人中 金津 玉液
承漿 合谷
三焦極熱舌上生瘡 關衝 外關 人中 迎香
金津 玉液 地倉
口氣衝人臭不可近 少衝 通里 人中 十宣
金津 玉液
胃暑大熱霍亂吐瀉 委中 百勞 中脘 曲池
十宣 三里 合谷

中暑自熱。小便不利。陰谷　百勞　中脘　委中　氣海　陰陵泉

小兒急驚風。手足搐搦。印堂　百會　人中　中衝　大敦　太衝　合谷

小兒慢脾風。目直視。手足搐口吐沫。大敦　脾俞　百會　上星　人中

消渴等症。

三消其症不同。消脾。消中。消腎。素問云。胃府虛。食斗不能充飢。腎臟渴。飲百杯不能止渴。及房勞。不稱心意。此爲三消也。乃土燥承渴。不能尅化。故成此病。

人中　公孫　脾俞　中脘　關衝　照海　治飲不止渴

太谿　治房勞不三里　治食不稱心　充飢

黑疹。腹痛頭疼。發熱惡寒。腰背強痛。不得睡卧。

百勞　天府　委中　十宣

白疹。腹痛吐瀉。四肢厥冷。十指甲黑。不得睡卧。

大陵　百勞　大敦　十宣

黑白疹。頭疼發汗。口渴。大腸泄瀉。惡寒。四肢厥冷。不得睡卧。名曰紋腸疹。或腸鳴腹響。

委中　膻中　百會　丹田　大敦　竅陰　十宣

楊氏治症

血迷血暈。人中

胸膈痞結。湧泉　少商　膻中　內關

臍腹疼痛。膻中　大敦　中府　少澤　太淵

三陰交

心中煩悶。陰陵　內關

耳內蟬鳴。少衝　聽會　中衝　商陽

鼻流濁汚。上星　內關　列缺　曲池　合谷

傷寒發熱。曲差　內關　列缺　經渠　合谷

陰蹻脈

考穴　照海一穴。腎經。足內踝下陷中。令人穩坐。兩足底相合取之。針一寸二分。主臟腑病。與列缺主客相應。

西江月　喉塞小便淋瀝。膀胱氣痛腸鳴。食黃酒積。治病　腹臍并嘔瀉胃脘便緊難產昏迷積塊腸風下血常。頻膈中悗氣氣核侵照海有功必定。

凡治後症必先取照海爲主次取各穴應之　徐氏

小便淋澁不通　陰陵泉　三陰交　關衝　合谷

小腹冷痛小便頻數　氣海　關元　腎俞　三陰交

膀胱七疝奔豚等症　大敦　蘭門　丹田　三陰交

湧泉　章門　大陵

偏墜水腎腫大如升　大敦　曲泉　然谷　三陰交

歸來　蘭門　膀胱俞　腎俞橫紋可灸七壯

乳痃疝氣發時衝心痛　帶脉　湧泉　太谿　大敦

小便淋血不止陰囊痛　陰谷　湧泉　三陰交

遺精白濁小便頻數　關元　白環俞　太谿　三陰交

夜夢鬼交遺精不禁　中極　膏肓　心俞　然谷

腎俞

婦人難產子掩母心不能下胎衣不去　巨闕　合谷

三陰交　至陰灸效

女人大便不通　申脉　陰陵泉　三陰交　太谿

婦人產後臍腹痛惡露不已　水分　關元　膏肓

三陰交

婦人脾氣血蟲水蟲氣蟲石蟲　膻中　水分治水關元

氣海　三里　行間治血公孫治氣內庭治石支溝　三陰交

女人血分單腹氣喘　下脘　膻中　氣海　三里

行間

女人血氣勞倦五心煩熱肢體皆痛頭目昏沉　腎俞
百會　膏肓　曲池　合谷　絕骨

老人虛損手足轉筋不能舉動　承山　陽陵泉
臨泣　太衝　尺澤　合谷

霍亂吐瀉手足轉筋　京骨　三里　承山　曲池
腕骨　尺澤　陽陵泉

寒濕脚氣發熱大痛　太衝　委中　三陰交

腎虛脚氣紅腫大熱不退　氣衝　太谿　公孫
三陰交　血海　委中

乾脚氣膝頭并內踝及五指疼痛　膝關　崑崙
絕骨　委中　陽陵泉　三陰交

渾身脹滿浮腫生水　氣海　三里　曲池　合谷
內庭　行間　三陰交

單腹蠱脹氣喘不息　膻中　氣海　水分　三里
行間　三陰交

心腹脹大如盆　中脘　膻中　水分　三陰交

四肢面目浮腫大不退　人中　合谷　三里　臨泣
曲池　三陰交

婦人虛損形瘦赤白帶下　百勞　腎俞　關元

三陰交

女人子宮久冷不受胎孕　中極　三陰交　子宮

女人經水正行頭暈小腹病　陽交　內庭　合谷

室女月水不調臍腹疼痛　腎俞　三陰交　關元

婦人產難不能分娩　合谷　三陰交　獨陰

楊氏治症

氣血兩盡　行間　關元　水分　公孫　氣海

臨泣

五心煩熱　內關　湧泉　十宣　大陵　合谷

四花

氣攻胸痛　通里　大陵

心內怔忡　心俞　內關　神門

咽喉閉塞　少商　風池　照海

虛陽自脫　心俞　然谷　腎俞　中極　三陰交

右八法先刺主症之穴隨病左右上下所在取諸應穴仍循捫導引按法祛除如病未已必求合穴須要停針待氣使上下相接快然無所苦而後出針或用艾灸亦可在乎臨時機變不可專拘於針也

聚英

八法手訣歌

春夏先深而後淺秋冬先淺而後深隨處按之呼吸輕迎

而吸之尋內關補虛瀉實公孫是刻鍼次當照海深臨泣外關和上下後谿申脉用金針先深後淺行陰數前三後二却是陰先淺後深陽數法前二後三陽數定臨泣公孫腸中病脊頭腰背申脉攻照海咽喉并小腹內關行處治心疼後谿前上外肩背刻鍼時脉氣通急按慢提陰氣升急提慢按陽氣降取陽取陰皆六數達人刺處有奇功